



MUNICÍPIO DE TOLEDO

Estado do Paraná

1

PROJETO DE LEI

Autoriza o Executivo municipal a efetuar investimentos em sedes de associações sociais e comunitárias.

O POVO DO MUNICÍPIO DE TOLEDO, por seus representantes na Câmara Municipal, aprovou e o Prefeito Municipal, em seu nome, sanciona a seguinte Lei:

Art. 1º – Esta Lei autoriza o Executivo municipal a efetuar investimentos em sedes de associações sociais e comunitárias.

Art. 2º – Fica o Executivo municipal autorizado a efetuar os seguintes investimentos em associações sociais e comunitárias deste Município:

I – pavimentação asfáltica de área no pátio/estacionamento da sede da Associação dos Servidores Municipais de Toledo, edificada no imóvel constituído pelas Chácaras nºs 06, 07 e 08, destacadas da Parte Leste do lote rural nº 52, da Linha Buê-Caé, do 9º Perímetro da Fazenda Britânia, nesta cidade, conforme Matrícula nº 25.583 do 1º Serviço de Registro de Imóveis da Comarca de Toledo, no valor total de até R\$ 47.328,73 (quarenta e sete mil trezentos e vinte e oito reais e setenta e três centavos);

II – reforma, mediante fornecimento e instalação de forro, da sede da Associação dos Moradores e Amigos de Três Bocas, edificada no imóvel constituído pelo lote rural nº 43B, de Parte do Lote Rural nº 43 do 8º Perímetro da Fazenda Britânia, neste Município, conforme Matrícula nº 19.751 do 1º Serviço de Registro de Imóveis da Comarca de Toledo, no valor total de até R\$ 53.355,24 (cinquenta e três mil trezentos e cinquenta e cinco reais e vinte e quatro centavos).

Parágrafo único – A não aplicação dos materiais fornecidos pelo Município na finalidade prevista no inciso II do **caput** deste artigo, implicará a obrigatoriedade de restituição do valor a eles correspondente, devidamente corrigido, pela entidade aos cofres públicos municipais.

Art. 3º – Esta Lei entra em vigor na data de sua publicação.

GABINETE DO PREFEITO DO MUNICÍPIO DE TOLEDO, Estado do Paraná, em 11 de setembro de 2019.

LUCIO DE MARCHI
PREFEITO DO MUNICÍPIO DE TOLEDO



MUNICÍPIO DE TOLEDO

Estado do Paraná

2

MENSAGEM Nº 84, de 11 de setembro de 2019

(com pedido de urgência)

**SENHOR PRESIDENTE,
SENHORAS VEREADORAS,
SENHORES VEREADORES:**

Consta em nossa proposta de governo e também é um dos compromissos da administração municipal, o apoio às iniciativas ligadas à prática de atividades sociais, comunitárias e culturais.

Por isso, a exemplo do que já ocorreu em outras oportunidades, o Poder Público pretende contribuir para a melhoria e conclusão de instalações de entidades sociais e comunitárias, visando à implementação das respectivas atividades, mediante o custeio dos seguintes investimentos definidos entre as ações do Programa "Orçamento do Povo", no corrente exercício:

a) pavimentação asfáltica de área no pátio/estacionamento da sede da Associação dos Servidores Municipais de Toledo, edificada no imóvel constituído pelas Chácaras nºs 06, 07 e 08, destacadas da Parte Leste do lote rural nº 52, da Linha Buê-Caé, do 9º Perímetro da Fazenda Britânia, nesta cidade, conforme Matrícula nº 25.583 do 1º Serviço de Registro de Imóveis da Comarca de Toledo, no valor total de até R\$ 47.328,73 (quarenta e sete mil trezentos e vinte e oito reais e setenta e três centavos);

b) reforma, mediante fornecimento e instalação de forro, da sede da Associação dos Moradores e Amigos de Três Bocas, edificada no imóvel constituído pelo lote rural nº 43B, de Parte do Lote Rural nº 43 do 8º Perímetro da Fazenda Britânia, neste Município, conforme Matrícula nº 19.751 do 1º Serviço de Registro de Imóveis da Comarca de Toledo, no valor total de até R\$ 53.355,24 (cinquenta e três mil trezentos e cinquenta e cinco reais e vinte e quatro centavos).

De acordo com o que estabelece a Lei Complementar nº 101/2000 (Lei de Responsabilidade Fiscal), todavia, toda e qualquer destinação de recursos ou materiais para o setor privado, mesmo que para o atendimento do interesse público e social, deve ser previamente autorizada por lei específica, além de estar prevista nos instrumentos de planejamento orçamentário. A necessidade da edição de lei específica para autorizar auxílios desta natureza também tem sido orientação do Tribunal de Contas do Estado.

Conforme Quadros de Detalhamento da Despesa Orçamentária anexos, há previsão no orçamento de 2019 para a realização das despesas decorrentes dos investimentos acima mencionados, sendo parcial a previsão para a pavimentação na Assemuto (R\$ 24.000,00). Todavia, de acordo com o incluso Pedido de Providências nº 55/2019, do Assessor de Assuntos Comunitários, "para suprir o valor faltante de



MUNICÍPIO DE TOLEDO

Estado do Paraná

3

R\$ 23.328,73 será utilizado o saldo disponível para a Reforma do telhado do Ginásio de Esportes de Dez de Maio, tendo em vista que a reforma do mesmo será realizada no próximo ano e que foi provisionado o saldo necessário para o atendimento total desta demanda para 2020”.

Diante do exposto, portanto, pelo fato de os investimentos atenderem as condições estabelecidas na legislação do planejamento orçamentário municipal e por serem as beneficiárias entidades declaradas de utilidade pública municipal, pelas Leis nºs 1.010/1980 e “R” nº 138/2014, respectivamente, pretende a administração municipal custear as despesas antes especificadas, razão pela qual submetemos à apreciação desse Legislativo o Projeto de Lei que **“autoriza o Executivo municipal a efetuar investimentos em sedes de associações sociais e comunitárias”**.

Com o objetivo de se licitar aquelas obras e serviços o mais breve possível, para viabilizar-se a sua execução ainda no corrente ano, por se tratarem de recursos do “Orçamento do Povo”, vimos solicitar a Vossa Excelência que a inclusa proposição seja apreciada em regime de urgência, conforme dispõe o artigo 32 da Lei Orgânica do Município.

Respeitosamente,

LUCIO DE MARCHI
Prefeito do Município de Toledo

Excelentíssimo Senhor
ANTONIO SERGIO DE FREITAS
Presidente da Câmara Municipal de
Toledo – Paraná



4

MUNICÍPIO DE TOLEDO
Estado do Paraná
Assessoria de Assuntos Comunitários

PEDIDO DE PROVIDÊNCIAS Nº 55/2019

Toledo, 02 de Setembro de 2019.

De: Assessoria de Assuntos Comunitários
Para: Assessoria Jurídica

Solicitamos elaboração de projeto de Lei (em regime de urgência) que autorize o Executivo Municipal a efetuar investimentos em imóveis pertencentes à:

a) Associação dos Servidores Municipais de Toledo, no valor de até R\$ 47.328,73 para a pavimentação asfáltica no estacionamento. Conforme Matrícula nº 25583, Chácara 06, 07 e 08 destacada da parte Leste do Lote Rural nº52 da Linha Buê-Caê, do 9º Perímetro da Fazenda Britânia, Município de Toledo – PR.

Para suprir o valor faltante de R\$ 23.328,73 será utilizado o saldo disponível para a Reforma do telhado do Ginásio de Esportes de Dez de Maio, tendo em vista que a reforma do mesmo será realizada no próximo ano e que foi provisionado o saldo necessário para o atendimento total desta demanda para 2020.

b) Associação dos Moradores e Amigos de Tres Bocas, no valor de até R\$ 53.355,24, para reforma (Fornecimento e instalação de forro) no Clube de Tres Bocas. Conforme Matrícula nº 19751, Parte do Lote Rural nº43 do 8º Perímetro da Fazenda Britânia, denominado Lote 43B, Toledo/PR.

O Regime de Urgência é necessário, pois é indispensável que os processos licitatórios sejam empenhados integralmente dentro do exercício de 2019, por tratar-se de recursos do Orçamento do Povo.

Atenciosamente,

Adriano Theves Galvão
Assessor de Assuntos Comunitários



QUADRO DE DETALHAMENTO DA DESPESA ORÇAMENTÁRIA

Exercício 2019

5

Unidade gestora: Município de Toledo

Página: 4

Órgão	02	GABINETE DO PREFEITO	TOTAL ÓRGÃO:	7.562.113,68
Unidade	001	GABINETE DO PREFEITO	TOTAL UNIDADE:	5.139.113,43

NATUREZA	ESPECIFICAÇÃO	RECURSO	DESDOBRAMENTO	ELEMENTO	CATEGORIA ECONÔMICA
CONTA	FONTE	F. PADRÃO / ORIG / APL / DES / DET			

FUNÇÃO:	04	ADMINISTRAÇÃO			
SUBFUNÇÃO:	122	ADMINISTRAÇÃO GERAL			
PROGRAMA:	0003	GESTÃO DEMOCRÁTICA PARTICIPATIVA			
PROJETO/ATIVIDADE:	04.122.0003.1-006	INVESTIMENTOS EM ENTIDADES SOCIAIS - ORÇAMENTO DO POVO	TOTAL P/A:	679.621,99	

OBJETIVO: Implantar as ações do Orçamento do Povo conforme as seguintes Regiões:

4.4.90.51.00.00 - OBRAS E INSTALAÇÕES

REGIÃO 5 - INDUSTRIAL

ACITOL: 1 Torre autoportante de 24 m, dividida em módulos pintados, incluindo para-raio, lâmpadas, fundação, projeto técnico, arte em montagem e arte em estrutura R\$ 22.000,00.

REGIÃO 10 - DOIS IRMÃOS

CENTRO COMUNITÁRIO DE DOIS IRMÃOS: Melhorias na sede da Sociedade de Santa Cecília R\$ 142.550,03.

REGIÃO 16 - SÃO LUIZ

CENTRO COMUNITÁRIO DE BOM PRINCÍPIO: Construção de pré-moldado R\$ 72.850,00.

CENTRO COMUNITÁRIO DE LINHA GRAMADO: Construção de pré-moldado R\$ 36.580,33.

CENTRO COMUNITÁRIO DE SÃO LUIZ: Fechamento do pré-moldado R\$ 228.964,48.

REGIÃO 17 - LINHA MANDARINA

CENTRO COMUNITÁRIO DE LINHA MANDARINA: Fechamento do pré-moldado R\$ 108.473,51.

REGIÃO 18 - DEZ DE MAIO

CERRO DA LOLA PEDIDOS DA COMUNIDADE: Fechamento do pré-moldado R\$ 68.203,64.

4.0.00.00.00.00 DESPESAS DE CAPITAL

679.621,99

4.4.00.00.00.00 INVESTIMENTOS

679.621,99

4.4.90.00.00.00 APLICAÇÕES DIRETAS

679.621,99

4.4.90.51.00.00 OBRAS E INSTALAÇÕES

679.621,99

00270 000 0 1 1 7 1 0 / 0 Recursos Ordinários (Livres)

FUNÇÃO:	04	ADMINISTRAÇÃO			
SUBFUNÇÃO:	122	ADMINISTRAÇÃO GERAL			
PROGRAMA:	0003	GESTÃO DEMOCRÁTICA PARTICIPATIVA			
PROJETO/ATIVIDADE:	04.122.0003.2-007	APOIO A INST., ENTID., ASSOC. COM E SEM FINS LUCRATIVOS - ORÇAMENTO DO POVO	TOTAL P/A:	400.997,45	

OBJETIVO: Implantar as ações do Orçamento do Povo conforme as seguintes Regiões:

3.3.90.32.00.00 - MATERIAL, BEM OU SERVIÇO PARA DISTRIBUIÇÃO GRATUITA

REGIÃO 1 - COOPAGRO

CENTRO COMUNITÁRIO DO JD TOCANTINS: Adquirir e instalar um portão de ferro R\$ 2.200,00.

REGIÃO 4 - PANORAMA

ACITOL/FILIAL PANORAMA: Material para construção R\$ 4.000,00.

REGIÃO 5 - INDUSTRIAL

UNIDADE ADMINISTRATIVA CONJ. BNH BARÃO: Material de construção R\$ 22.886,21; Piso em concreto para o parquinho R\$ 1.402,00; 16 Tatames R\$ 1.760,00; 5 Garrafas térmicas R\$ 750,00; 2 Microfones R\$ 600,00.

REGIÃO 6 - PORTO ALEGRE

ASSERMUTO: Adequação na parte externa do local com manta asfáltica R\$ 24.000,00.

REGIÃO 12 - CONCÓRDIA DO OESTE

COMUNIDADE DE CONCÓRDIA DO OESTE: 100 Facas em aço inox R\$ 340,00; 100 Garfos de aço inox R\$ 260,00; 40 Jogos de mesas com cadeiras em PVC R\$ 12.000,00; Alambrado no terreno do clube R\$ 32.367,00.

REGIÃO 14 - NOVO SOBRADINHO

CENTRO COMUNITÁRIO DE TRÊS BOCAS: 200 espetos em aço inox R\$ 10.000,00; Reforma do Clube R\$ 58.601,99.

CENTRO COMUNITÁRIO DE LINHA SÃO PAULO: Reforma da cozinha e construção de uma churrasqueira R\$ 37.312,96.

CENTRO COMUNITÁRIO DE LINHA FLORIANO: Telhado do Centro Comunitário com mão de obra R\$ 13.767,50; 103 Espetos R\$ 5.150,00; 7 Janela de correr com grade R\$ 10.000,00; 1 Porta R\$ 3.333,00.

REGIÃO 16 - SÃO LUIZ

CENTRO COMUNITÁRIO DE BOM PRINCÍPIO: Forro para cozinha instalado R\$ 5.000,00; Piso para cozinha R\$ 5.000,00; 10 Mesas com cavalete R\$ 10.000,00; 103 Espetos R\$ 5.150,00.

CENTRO COMUNITÁRIO DE LINHA GRAMADO: Piso no Centro Comunitário R\$ 16.310,53; 40 Jogos de mesa com cavalete R\$ 14.000,00; 150 espetos em inox R\$ 5.000,00.

4.4.90.52.00.00 - EQUIPAMENTOS E MATERIAL PERMANENTE

REGIÃO 1 - COOPAGRO

CENTRO COMUNITÁRIO DO JARDIM SANTA MARIA: 1 Freezer horizontal R\$ 2.500,00; 1 Refrigerador R\$ 1.001,86; 3 Purificadores de água R\$ 1.563,40; 1 Notebook R\$ 3.000,00.

REGIÃO 5 - INDUSTRIAL

RÁDIO ESCOLA CIDADE DIGITAL: 1 Par de antenas FM modelo Anel, 2 elementos c/ linha rígida R\$ 12.000,00; 1 Projetor Epson modelo X29 c/ entrada para HDMI - 3000 lumens R\$ 3.500,00; 1 Microfone Shure SM 7B R\$ 4.500,00.



Unidade gestora: Município de Toledo

Página: 5

UNIDADE ADMINISTRATIVA CONJ. BNH BARÃO: 2 Bancadas R\$ 2.448,00; 1 Televisão R\$ 2.500,00; 1 Aparelho DVD R\$ 500,00; 3 Aparelhos de som com entrada para pendrive R\$ 1.500,00; 1 Caixa de som com amplificador R\$ 800,00; 2 Caixas de som para conectar a caixa amplificadora R\$ 1.300,00.

REGIÃO 10 - DOIS IRMÃOS

ASSOCIAÇÃO DOS IDOSOS DE VILA IPIRANGA: Climatizador portátil R\$ 3.500,00.

REGIÃO 11 - BOA VISTA

COMUNIDADE DE BUÊ CAÉ: Trator para cortar grama R\$ 12.000,00.

REGIÃO 12 - CONCÓRDIA DO OESTE

COMUNIDADE DE CONCÓRDIA DO OESTE: 1 Refrigerador R\$ 1.799,00; 1 Freezer horizontal R\$ 2.300,00; 1 Aparelho multimídia data show com tela de projeção R\$ 2.793,10; 2 Notebooks R\$ 4.539,48; 1 Impressora R\$ 442,42; 1 Aparelho DVD R\$ 280,00; 1 Televisor R\$ 2.350,00; 4 Rádios Portáteis R\$ 1.796,00; 1 Armário em madeira R\$ 3.000,00; 1 Fogão industrial R\$ 1.630,00; 1 Batedeira R\$ 2.963,00; 1 Liquidificador industrial R\$ 800,00.

REGIÃO 14 - NOVO SOBRADINHO

CENTRO COMUNITÁRIO DE TRÊS BOCAS: 2 freezers horizontais R\$ 4.000,00.

CENTRO COMUNITÁRIO DE LINHA FLORIANO: 1 Projeto Multimídia R\$ 2.500,00; 1 Ar condicionado R\$ 2.500,00; 1 Fita de cortar carne com moedor de carne R\$ 2.500,00; 1 Mesa inox R\$ 2.000,00.

REGIÃO 16 - SÃO LUIZ

CENTRO COMUNITÁRIO DE LINHA GRAMADO: 1 Serra fita R\$ 2.000,00; 1 Climatizador R\$ 7.000,00.

[illegible]

FUNÇÃO: 04 ADMINISTRAÇÃO

SUBFUNÇÃO: 122 ADMINISTRAÇÃO GERAL

PROGRAMA: 0003 ADMINISTRAÇÃO GERAL
GESTÃO DEMOCRÁTICA PARTICIPATIVA

PROJETO/ATIVIDADE: 04.122.0003.2-008 APOIO A INST., ENTID., ASSOC. COM E SEM FINS LUCRATIVOS

TOTAL P/A: 160.011.28

OBJETIVO:	TOTAL P/A:
Apoiar entidades cujo município esteja associado como AMOP, Confederação Nacional dos Municípios (CNM), entre outras.	160.

Apoiar, financeiramente, instituições, entidade e associações para realização de suas atividades, investimentos em seus patrimônios, realização e participação de eventos e outras atividades correlatas, conforme autorização em lei específica; proceder parcerias com universidades e faculdades na continuidade de ações e discutir novos projetos de interesse mútuo.

	3.0.00.00.00.00	DESPESAS CORRENTES			
	3.3.00.00.00.00	OUTRAS DESPESAS CORRENTES			160.011,28
	3.3.50.00.00.00	TRANSF. A INSTITUIÇÕES PRIVADAS S/FINS LUCRATIVOS			160.011,28
	3.3.50.41.00.00	CONTRIBUIÇÕES			1.000,00
00300	000 0 / 1 / 7 / 0 / 0	Recursos Ordinários (Livres)	1.000,00	1.000,00	
	3.3.90.00.00.00	APLICAÇÕES DIRETAS			
	3.3.90.32.00.00	MATERIAL, BEM OU SERVIÇO PARA DISTRIBUIÇÃO GRATUITA			159.011,28
00310	000 0 / 1 / 7 / 0 / 0	Recursos Ordinários (Livres)	17.850,00	17.850,00	
	3.3.90.39.00.00	OUTROS SERVIÇOS DE TERCEIROS - PESSOA JURÍDICA			
00320	000 0 / 1 / 7 / 0 / 0	Recursos Ordinários (Livres)	141.161,28	141.161,28	
			141.161,28		

FUNÇÃO: 04 ADMINISTRAÇÃO

SUBFUNÇÃO:	122	ADMINISTRAÇÃO GERAL
PROGRAMA:		

PROGRAMA: 0003 ADMINISTRAÇÃO GERAL
GESTÃO DEMOCRÁTICA PARTICIPATIVA

PROJETO/ATIVIDADE: 04.122.0003.2-009 DEMOCRACIA PARTICIPATIVA - COMUNIDADE NO PODER

TOTAL P/A: 3.000.551,26

OBJETIVO: Objetiva este programa de trabalho a realização despesas como: pagamento de salários, encargos patronais e de outros direitos dos servidores, diárias, passagens e despesas de locomoção, inscrição em cursos e seminários, auxílio-alimentação, contratação de estagiários, aquisição de materiais de consumo, materiais de distribuição gratuita, material gráfico e afins, homenagens e títulos de cidadania, aquisição de equipamentos e material permanente, entre outros, visando implementar as seguintes ações:		TOTAL P/A:	3.000.551,26
<p>organização do Orçamento do Povo; implementar o Projeto Agenda Aberta e o Projeto "GABINETE ITINERANTE: COMUNIDADE NO PODER", "Agenda Prefeito com a Comunidade" e a "Agenda Setorial"; implementação das atividades da Ouvidoria Geral; realização de serviços administrativos e de suporte técnico para desenvolvimento das atribuições.</p>			
3.00.00.00.00.00	DESPESAS CORRENTES		

Despesas Correntes				2019	2020
	3.0.00.00.00.00	DESPESAS CORRENTES			
	3.1.00.00.00.00	PESSOAL E ENCARGOS SOCIAIS			2.987.601,26
	3.1.90.00.00.00	APLICAÇÕES DIRETAS			2.547.317,19
	3.1.90.11.00.00	VENCIMENTOS E VANTAGENS FIXAS - PESSOAL CIVIL		2.349.508,44	
00330	000 0 / 1 / 7 / 0 / 0	Recursos Ordinários (Livres)	2.059.045,07		
	3.1.90.13.00.00	OBRIGAÇÕES PATRONAIS		210.873,00	
00340	000 0 / 1 / 7 / 0 / 0	Recursos Ordinários (Livres)	210.873,00		
	3.1.90.16.00.00	OUTRAS DESPESAS VARIÁVEIS - PESSOAL CIVIL		79.590,37	
00350	000 0 / 1 / 7 / 0 / 0	Recursos Ordinários (Livres)	79.590,37		



QUADRO DE DETALHAMENTO DA DESPESA ORÇAMENTÁRIA

Exercício 2019

7

Unidade gestora: Município de Toledo

Página: 69

4.0.00.00.00.00	DESPESAS DE CAPITAL			500,00
4.4.00.00.00.00	INVESTIMENTOS			500,00
4.4.90.00.00.00	APLICAÇÕES DIRETAS		500,00	
4.4.90.52.00.00	EQUIPAMENTOS E MATERIAL PERMANENTE		500,00	
08030	000	0 / 1 / 7 / 0 / 0	Recursos Ordinários (Livres)	500,00

FUNÇÃO:	27	DESPORTO E LAZER		
SUBFUNÇÃO:	811	DESPORTO DE RENDIMENTO		
PROGRAMA:	0021	FOMENTO DO SETOR ESPORTIVO/RENDIMENTO		
PROJETO/ATIVIDADE:	27.811.0021.1-105	INFRAESTRUTURA PARA O SETOR ESPORTIVO - ORÇAMENTO DO POVO	TOTAL P/A:	111.558,15

OBJETIVO: Implantar as ações do Orçamento do Povo conforme as seguintes Regiões:

4.4.90.51.00.00 - OBRAS E INSTALAÇÕES

REGIÃO 4 - PANORAMA

CENTRO COMUNITÁRIO DO JD PANORAMA: Reforma e ampliação dos vestiários do campo de futebol suíço R\$ 9.190,00.

REGIÃO 16 - SÃO LUIZ

CENTRO COMUNITÁRIO DE BOM PRINCÍPIO: Término da quadra de esportes R\$ 38.261,47.

REGIÃO 18 - DEZ DE MAIO

GINÁSIO DE ESPORTES DE DEZ DE MAIO: Reforma do telhado (colocar manta asfáltica) R\$ 34.106,68; Construção de uma cozinha R\$ 30.000,00.

4.0.00.00.00.00	DESPESAS DE CAPITAL			111.558,15
4.4.00.00.00.00	INVESTIMENTOS			111.558,15
4.4.90.00.00.00	APLICAÇÕES DIRETAS		111.558,15	
4.4.90.51.00.00	OBRAS E INSTALAÇÕES		111.558,15	
08040	000	0 / 1 / 7 / 0 / 0	Recursos Ordinários (Livres)	111.558,15

FUNÇÃO:	27	DESPORTO E LAZER		
SUBFUNÇÃO:	811	DESPORTO DE RENDIMENTO		
PROGRAMA:	0021	FOMENTO DO SETOR ESPORTIVO/RENDIMENTO		
PROJETO/ATIVIDADE:	27.811.0021.1-106	INFRAESTRUTURA PARA O SETOR ESPORTIVO	TOTAL P/A:	154.000,00

OBJETIVO: Realizar ampliações, reformas e melhorias nas edificações que abrigam os espaços esportivos, conforme definição na LDO, bem como em outros locais que se fizerem necessários; Construir novos espaços esportivos conforme definição na LDO.

4.0.00.00.00.00	DESPESAS DE CAPITAL			154.000,00
4.4.00.00.00.00	INVESTIMENTOS			154.000,00
4.4.90.00.00.00	APLICAÇÕES DIRETAS		154.000,00	
4.4.90.51.00.00	OBRAS E INSTALAÇÕES		150.000,00	
08050	000	0 / 1 / 7 / 0 / 0	Recursos Ordinários (Livres)	2.000,00
08060	10056	1006 / 3 / 99 / 1 / 2	CONV MIN ESPORTES CIE - CENTRO DE INICIAÇÃO AO ESPORTE DO PAC - SÃO FRANCISCO	1.000,00
08070	10149	1006 / 12 / 99 / 1 / 2	CONV MIN ESPORTES - MODERN AUTÓDROMO 2ª ETAPA	1.000,00
08080	10173	1006 / 3 / 99 / 1 / 2	CONV CAIXA IMPLANTAÇÃO DE CAMPOS DE FUTEBOL DE GRAMA SINTÉTICA	0,00
19750	10176	1005 / 3 / 99 / 1 / 1	CONV SEDU - CAMPO SINTÉTICO EM SÃO LUIZ	0,00
19760	10190	1006 / 3 / 99 / 1 / 2	CONV CAIXA CAMPOS SINTÉTICOS NO SÃO FRANCISCO E PANCERA	0,00
19910	10113	1006 / 3 / 99 / 1 / 2	Conv Min Esportes - Ampliação de Estrut Esport - Quadra de Volei de Areia	0,00

FUNÇÃO:	27	DESPORTO E LAZER		
SUBFUNÇÃO:	811	DESPORTO DE RENDIMENTO		
PROGRAMA:	0021	FOMENTO DO SETOR ESPORTIVO/RENDIMENTO		
PROJETO/ATIVIDADE:	27.811.0021.2-107	MANUT ATIVIDADES E CONSERVAÇÃO DOS EQUIPTOS E ESPAÇOS ESPORTIVOS - ORÇAMENTO DO POVO	TOTAL P/A:	177.168,47

OBJETIVO: Implantar as ações do Orçamento do Povo conforme as seguintes Regiões:

3.3.90.30.00.00 - MATERIAL DE CONSUMO

REGIÃO 5 - INDUSTRIAL

RUGBY (CENTRO ESPORTIVO DA VILA INDUSTRIAL): Material para instalação de telas no campo R\$ 2.092,70; Material para iluminação do campo: R\$ 3.908,40.

REGIÃO 6 - PORTO ALEGRE

GINÁSIO DE ESPORTES JAIME ZENI: 16 Colchões R\$ 2.160,00.

REGIÃO 7- PAULISTA

CENTRO ESPORTIVO DEOLINDO CORDEIRO: 50 jogos de mesa com cadeiras em PVC R\$ 4.220,00.

REGIÃO 8 - MARACANÃ

GINÁSIO EUZÉBIO GARCIA: 68 Colchões R\$ 10.087,00.

REGIÃO 13 - VILA NOVA

ASSOCIAÇÃO DE MORADORES DE VILA NOVA: Alambrado para fechar o campo suíço R\$ 3.650,00; 20 Postes de concreto de 4M de altura R\$ 1.400,00; 32 Postes de 3M de altura R\$ 1.920,00; 300m² Tela malha 10X10 R\$ 9.000,00.

REGIÃO 18 - DEZ DE MAIO

GINÁSIO DE ESPORTES DE DEZ DE MAIO: 10 Lixeiras fixas R\$ 1.120,00.

3.3.90.39.00.00 - OUTROS SERVIÇOS DE TERCEIROS - PESSOA JURÍDICA



REPÚBLICA FEDERATIVA DO BRASIL
CADASTRO NACIONAL DA PESSOA JURÍDICA

NÚMERO DE INSCRIÇÃO 77.401.941/0001-61 MATRIZ	COMPROVANTE DE INSCRIÇÃO E DE SITUAÇÃO CADASTRAL	DATA DE ABERTURA 10/06/1977
NOME EMPRESARIAL ASSOCIACAO DOS SERVIDORES MUNICIPAIS DE TOLEDO		
TÍTULO DO ESTABELECIMENTO (NOME DE FANTASIA) ASSERMUTO		PORTE DEMAIS
CÓDIGO E DESCRIÇÃO DA ATIVIDADE ECONÔMICA PRINCIPAL 94.30-8-00 - Atividades de associações de defesa de direitos sociais		
CÓDIGO E DESCRIÇÃO DAS ATIVIDADES ECONÔMICAS SECUNDÁRIAS 94.93-6-00 - Atividades de organizações associativas ligadas à cultura e à arte 94.99-5-00 - Atividades associativas não especificadas anteriormente		
CÓDIGO E DESCRIÇÃO DA NATUREZA JURÍDICA 399-9 - Associação Privada		
LOGRADOURO R ALOISIO ANSCHAU	NÚMERO 382	COMPLEMENTO
CEP 85.905-050	BAIRRO/DISTRITO JARDIM GISELA	MUNICÍPIO TOLEDO
ENDEREÇO ELETRÔNICO LUIZDIRCEUBLOOT@HOTMAIL.COM		UF PR
TELEFONE (45) 3277-1508		
ENTE FEDERATIVO RESPONSÁVEL (EFR) *****		
SITUAÇÃO CADASTRAL ATIVA		DATA DA SITUAÇÃO CADASTRAL 03/11/2005
MOTIVO DE SITUAÇÃO CADASTRAL		
SITUAÇÃO ESPECIAL *****		DATA DA SITUAÇÃO ESPECIAL *****

Aprovado pela Instrução Normativa RFB nº 1.863, de 27 de dezembro de 2018.

Emitido no dia **28/08/2019** às **15:06:54** (data e hora de Brasília).

Página: 1/1



**SERVIÇO DE
REGISTRO DE
IMÓVEIS
TOLEDO**

Titular: Mario Lopes dos Santos Filho
Rua Almirante Barroso, 2990
Centro - Toledo - Paraná
CEP 85.900-020
45 3055-4080



TOLEDO, 06 / 05 / 87		1.º OFÍCIO DO REGISTRO DE IMÓVEIS COMARCA DE TOLEDO - PARANÁ
MATRÍCULA 25583	FOLHA 01	LIVRO Nº 2 - REGISTRO GERAL

IMÓVEL: CHÁCARAS Nºs 06, 07, e 08, destacada da Parte Leste do Lote rural nº 52, da Linha Buê-Caê, do 9º Perímetro da Fazenda Britânia, Município de Toledo-PR, com a área total de 74.100,00m², com as seguintes confrontações: AO NORTE - na extensão de 390,00 metros, com o lote rural nº 51, do 9º Perímetro da Linha Buê Caê Fazenda Britânia, A LESTE - numa extensão de 190,00 metros, com a Rua das Chácaras frontais às Chácaras nºs 09, 10 e 11, do mesmo loteamento, AO SUL - com a extensão de 390,00 metros, também com a rua das Chácaras frontais do lote rural nº 53, do 9º Perímetro, AO OESTE - na extensão de 190,00 metros, com a chácara nº 05, do mesmo loteamento do lote rural nº 52 do 9º Perímetro da Linha Buê Caê da Fazenda Britânia. PROPRIETÁRIO: FELIPE ARAÚJO LOUREIRO, casado com CELI MARIA LOUREIRO, brasileiros, casados, ele serventuário da justiça, ela do lar, residentes e domiciliados na cidade de Toledo-PR, portadores das CI RG a o nº 184.804-SSP/PR, e 809.403-SSP/PR, e inscritos no CPF nº 005.831.549-72. TÍTULO AQUISITIVO: Matrícula nº 3146 deste ofício.-x-x-x-x-x

O Oficial Designado: *[Assinatura]*

R.1-25583 - Toledo, 06 de maio de 1987. TRANSMITENTE: FELIPE ARAÚJO LOUREIRO, e sua esposa CELI MARIA LOUREIRO, brasileiros, casados, ele serventuário da justiça, ela do lar, residentes e domiciliados na cidade de Toledo-PR, portadores da CI RG nºs 184.804-SSP/PR e 809.403-SSP/PR, e inscritos no CPF nº 005.831.549-72. ADQUIRENTE: MUNICÍPIO DE TOLEDO, pessoa jurídica de direito público interno, com sede na cidade de Toledo-PR, inscrito no CGC/MF nº 76.205.806/0001-88, neste ato representado por seu Prefeito Municipal, ALBINO CORAZZA NETO, brasileiro, casado, advogado, residente e domiciliado na cidade de Toledo-PR, portador da CI RG nº 1.897.428-SSP/PR e inscrito no CPF sob o nº 126.569.419-20. TÍTULO: Escritura Pública de Compra e venda. FORMA DO TÍTULO: Escritura lavrada em data de 27 de abril de 1987, nas notas do Tabelião Laércio Borges dos Reis, do distrito de Ouro Verde Município e Comarca de Toledo-PR, às fls. 068 do livro nº 05. VALOR: Cz\$ 1.400,00. Guia de sisa nº 567/87.-x-x-x-x-x-x-x-x-x-x-x-x-x-x-x-x

O Oficial Designado: *[Assinatura]*

R.2-25583 - Toledo, 23 de junho de 1987. (Prenot.112796). PRIMEIRO PERMUTANTE: MUNICÍPIO DE TOLEDO, pessoa jurídica de direito público interno, com sede na cidade de Toledo-PR, inscrito no CGC/MF sob o nº 76.205.806/0001-88, neste ato representado por seu Prefeito Municipal, ALBINO CORAZZA NETO, brasileiro, casado, advogado, residente e domiciliado na cidade de Toledo-PR, portador da CI RG nº 1.897.428-SSP/PR, e inscrito no CPF nº 126.569.419-20. SEGUNDO PERMUTANTE: ASSOCIAÇÃO DOS SERVIDORES MUNICIPAIS DE TOLEDO - ASSERMUTO, pessoa jurídica de direito privado, com sede na cidade de Toledo-PR, inscrito no CGC/MF nº 77.401.941/0001-61, neste ato representado por DANILO JOSÉ SISTI, brasileiro, casado, servidor público Municipal, residente e domiciliado na cidade de Toledo-PR, portador da CI RG sob o nº 213.127.459-91. TÍTULO: Escritura Pública de Permuta, lavrada em data de 22 de maio de 1987, nas notas do Tabelião Laércio Borges dos

OBSERVAÇÃO Em atos futuros a serem praticados na matrícula e/ou transcrição do imóvel objeto desta certidão, o(a)(s) proprietário(a)(s) deverá(ão) requerer a esta Serventia Imobiliária que seja feita a averbação da Retificação Administrativa Registral/Denominação para o imóvel, na forma determinada pelo Art. 176, § 1º, II, nº 3, da Lei 6.015/73.



SERVIÇO DE REGISTRO DE IMÓVEIS TOLEDO

Titular: Mario Lopes dos Santos Filho
Rua Almirante Barroso, 2990
Centro - Toledo - Paraná
CEP 85.900-020
45 3055-4080



Conforme Art. 19, § 1º, da Lei nº 6.015/73, certifico que a fotocópia da presente Matrícula, serve como:

- Certidão de Inteiro Teor.
- Matrícula nº 25.583 (até Av/R.2)
ETLS.

Emolumentos:	
01 - Certidão Inteiro Teor/Cópia Fiel.....	R\$ 12,93 - 66,99 VRC
01 - Buscas.....	R\$ 4,00 - 20,73 VRC
01 - Selo FUNARPEN.....	R\$ 4,67 - 24,20 VRC
01 - Acréscimo - Registro excedente a 01.....	R\$ 0,38 - 2,00 VRC
ISS	R\$ 0,87
FUNREJUS 25%	R\$ 4,33
FADEP	R\$ 0,87
Total: R\$ 28,04	



O referido é verdade e dou fé.
Toledo, 29 de Agosto de 2019.

Waimara Fappini

Prazo de validade: 30 dias
(Decreto 93.240/1986, art. 1º, IV)

OBSERVAÇÃO Em atos futuros a serem praticados na matrícula e/ou transcrição do imóvel objeto desta certidão, o(a)(s) proprietário(a)(s) deverá(ão) requerer a esta Serventia Imobiliária que seja feita a averbação da Retificação Administrativa Registral/Denominação para o imóvel, na forma determinada pelo Art. 176, § 1º, II, nº 3, da Lei 6.015/73.

PREFEITURA MUNICIPAL DE TOLEDO

PROJETO BÁSICO/EXECUTIVO

OBRA: PAVIMENTAÇÃO ASFÁLTICA - ASSERMUTO

1. DA RELAÇÃO COMPLETA DE TODOS OS PROJETOS EXECUTIVOS ELABORADOS PARA A OBRA

Fazem parte, portanto, do Projeto Básico/Executivo, os seguintes projetos, com os respectivos números de pranchas de desenho técnicos, nomes dos profissionais responsáveis e o número das responsabilidades técnicas (ART ou RRT), conforme quadro nº 01, Da Relação dos Projetos e Respetivos Responsáveis, a seguir disposto.

QUADRO Nº 01 – DA RELAÇÃO DOS PROJETOS E RESPECTIVOS RESPONSÁVEIS				
ITEM	PROJETO	Nº DE PRANCHAS	NOME DO PROFISSIONAL	ART ou RRT
01	Pavimentação	01	Wander Douglas Pires de Camargo	ART 1720194079639

2. DA RELAÇÃO COMPLETA DOS MEMORIAIS DESCRITIVOS COM AS ESPECIFICAÇÕES TÉCNICAS ELABORADOS PARA A OBRA

Foram elaborados os memoriais descritivos anexos, com especificações técnicas em complementação aos projetos relacionados no item 1, conforme quadro nº 02, Da Relação dos Memoriais e Respetivos Responsáveis, a seguir disposto.

QUADRO Nº 02 – DA RELAÇÃO DOS MEMORIAIS E RESPECTIVOS RESPONSÁVEIS				
ITEM	MEMORIAL	Nº DE FOLHAS	NOME DO PROFISSIONAL	ART ou RRT
01	Pavimentação	03	Wander Douglas Pires de Camargo	ART 1720194079639

X

3. DA RELAÇÃO DO ORÇAMENTO GLOBAL E O CRONOGRAMA FÍSICO-FINANCEIRO DA OBRA

Para elaboração do orçamento global da obra foram utilizados valores de insumos e ou serviços obtidos da tabela SINAPI cuja referência de data e o valor do BDI são indicados no orçamento sintético anexo.

O cronograma físico-financeiro foi elaborado de forma a possibilitar o conhecimento da forma como os dispêndios financeiros ocorrerão ao longo do período de execução do serviço e encontra-se anexo ao orçamento.

Segue o quadro nº 03, Da Relação do Orçamento, Do Cronograma Físico-Financeiro e Respectivos Responsáveis.

QUADRO Nº 03 – DA RELAÇÃO DO ORÇAMENTO, DO CRONOGRAMA FÍSICO-FINANCEIRO E RESPECTIVOS RESPONSÁVEIS				
ITEM	CONTEÚDO	Nº DE FOLHAS	NOME DO PROFISSIONAL	ART ou RRT
01	Orçamento	01	Wander Douglas Pires de Camargo	ART 1720194079639
02	Cronograma Físico-Financeiro	01	Wander Douglas Pires de Camargo	ART 1720194079639

Toledo, 28 de agosto de 2019

Wander Douglas P. de Camargo
Engenheiro Civil
CREA PR 159360/D

MEMORIAL DESCRITIVO

E

CADERNO DE ENCARGOS

Obra: Pavimentação Asfáltica - ASSERMUTO.
Proprietário: **PREFEITURA MUNICIPAL DE TOLEDO/PR**
Local: Avenida Nossa Senhora de Fatima, Jardim Porto Alegre, Toledo-PR.

1.0 – CONSIDERAÇÕES PRELIMINARES

O presente memorial descritivo tem por finalidade descrever orientações complementares aos serviços referente a esta obra.

A descarga dos materiais e depósito para estocagem ficarão por conta da contratada. Os detritos e entulhos provenientes da obra deverão ser removidos do local da obra por conta da contratada.

A guarda e proteção da obra ficarão por conta da contratada até a entrega do Termo de Recebimento Definitivo da Obra, sendo responsabilidade desta todo e qualquer dano cometido na obra.

É obrigatório o controle tecnológico das obras de pavimentação asfáltica, devendo ser exigido da construtora o Laudo Técnico de Controle Tecnológico e os resultados dos ensaios realizados em cada etapa dos serviços, conforme exigências normativas do DER/DNIT. O Controle Tecnológico deve ser feito de acordo com as recomendações constantes nas Especificações de Serviços e normas do DER.

1.1 – INSTALAÇÕES PROVISÓRIAS

Todas as providências e despesas provisórias da obra, compreendendo o aparelhamento, maquinário e ferramentas necessárias à execução dos serviços contratados, bem como: andaimes, tapumes, cercas, instalações provisórias de sanitários, luz, força, água, etc., ficarão a cargo da contratada.

A obra deverá estar devidamente sinalizada visando evitar transtornos ao trânsito.

2.1 – PAVIMENTAÇÃO / RECAPEAMENTO

2.2 – CONSTRUÇÃO DE DRENOS SUB-SUPERFICIAIS

Os locais que apresentarem excesso de umidade no subleito deverão ser escavados e feitos drenos sub-superficiais com a utilização de pedras de mão. Esta umidade deverá ser encaminhada para um local fora do corpo estradal, tomando-se os devidos cuidados com o caimento do referido dreno. Após, o material deverá ser substituído por materiais novos, livres de impurezas, tudo de acordo com as especificações de serviço do DER/PR.

2.3 – TERRAPLENAGEM / REGULARIZAÇÃO E COMPACTAÇÃO DO SUBLEITO

A regularização é um serviço que visa conformar o leito transversal e longitudinal da via pública, compreendendo cortes e ou aterros, cuja espessura da camada deverá ser de no máximo 20 cm. De maneira geral, consiste num conjunto de operações, tais como aeração, compactação, conformação etc., de forma que a camada atenda as condições de grade e seção transversal exigidas. Após a execução de cortes e adição de material necessário para atingir o greide de projeto,

deverá ser feita uma escarificação na profundidade de 0,20m, seguida de pulverização, umedecimento ou secagem, compactação e acabamento. Os aterros, se existirem, além dos 0,20m máximos previstos, deverão ser executados de acordo com as Especificações de Terraplenagem do DER/PR. No caso de cortes em rocha, deverá ser prevista a remoção do material de enchimento existente, até a profundidade de 0,30m, e substituição por material de camada drenante apropriada. Os cortes serão executados rebaixando o terreno natural para chegarmos à grade de projeto, ou quando se trata de material de alta expansão, baixa capacidade de suporte ou ainda, solo orgânico. Os aterros são necessários para a complementação do corpo estradal, cuja implantação requer o depósito de material proveniente de cortes ou empréstimos de jazidas. A camada de regularização deverá estar perfeitamente compactada, sendo que o grau de compactação deverá ser de no mínimo 100% em relação a massa específica aparente seca máxima obtida na energia Proctor Intermediário. Na execução do serviço deverão ser obedecidas as especificações DER/PR ES-P 01/05 e/ou demais especificações pertinentes do DER/PR.

2.4 – SUB-BASE DE MACADAME SECO BRITADO PREENCHIDO C/ PÓ DE PEDRA (RACHÃO)

Que consiste na execução de uma camada constituída pelo entrosamento de agregado graúdo (rachão) devidamente preenchido por agregado miúdo (pó de pedra). O material que constituirá a referida sub-base deverá ser disposto uniformemente sobre o leito estradal em camadas e espalhado de forma a evitar a segregação. Após o espalhamento, o material deverá ser compactado por meio de equipamentos apropriados e preenchido com material de granulometria mais fina com espessura mínima de 6,00 cm. Na execução do serviço deverão ser obedecidas as especificações DER/PR ES-P 03/05.

2.5 – BASE DE BRITA GRADUADA

A mistura de agregados para a base deve apresentar-se uniforme quando distribuída no leito da estrada e a camada deverá ser espalhada de forma única. O espalhamento da camada deverá ser realizado com distribuidor de agregados auto-propelido. Em áreas onde o distribuidor de agregados for inviável, será permitida a utilização de motoniveladora. Após o espalhamento, o agregado umedecido deverá ser compactado com equipamento apropriado. A fim de facilitar a compressão e assegurar um grau de compactação uniforme, a camada deverá apresentar um teor de umidade constante e dentro da faixa especificada no projeto. O grau de compactação mínimo a ser requerido para cada camada de base, será de 100% da energia AASHTO Modificado. A referida base de brita graduada deverá estar enquadrada na Classe “A” do DER/PR, com tamanho máximo da partícula de 1 ½”, livre de matéria vegetal e outras substâncias nocivas. Na execução do serviço deverão ser obedecidas as especificações DER/PR ES-P 05/05.

2.6 – IMPRIMAÇÃO

Tal serviço consiste na aplicação de material betuminoso sobre a superfície da sub-base, para promover uma maior coesão da superfície da sub-base, uma maior aderência entre a base e o revestimento, e também para impermeabilizar a base. O material utilizado será o asfalto diluído tipo CM-30, aplicado na taxa de 0,80 a 1,60 litros/ m². O equipamento utilizado é o caminhão espargidor, salvo em locais de difícil acesso ou em pontos falhos que deverá ser utilizado o espargidor manual. A área imprimada deverá ser varrida para a eliminação do pó e de todo material solto e estar seca ou ligeiramente umedecida. É vedado proceder a imprimação da superfície molhada ou quando a temperatura do ar seja inferior a 10°C. O tráfego nas regiões imprimadas só deve ser permitido após decorridas, no mínimo, 24 horas de aplicação do material asfáltico. Na execução do serviço deverão ser obedecidas as especificações DER/PR ES-P 17/17.

2.7 - PINTURA DE LIGAÇÃO P/CBUQ

Tal serviço consiste na aplicação de material betuminoso sobre a superfície de base, para promover aderência entre um revestimento betuminoso e a camada subjacente. O material utilizado será emulsão asfáltica tipo RR-1C, diluído em água na proporção 1:1, e aplicado na taxa de 0,50 a 0,80 litros/ m² de tal forma que a película de asfalto residual fique em torno de 0,3mm. O equipamento utilizado é o caminhão espargidor, salvo em locais de difícil acesso ou em pontos falhos que deverá ser utilizado o espargidor manual. Na execução do serviço deverão ser obedecidas as especificações DER/PR ES-P 17/17.

2.8 - CONCRETO BETUMINOSO USINADO À QUENTE (C.B.U.Q)

Após executada a pintura de ligação, será executado os serviços de pavimentação asfáltica com CBUQ, com espessura indicada em projeto em toda área pavimentada, sendo composto pelas seguintes etapas: usinagem, transporte, espalhamento e compactação.

A mistura a ser aplicada deverá estar de acordo com o projeto da faixa "C" DER/PR fornecido pela Contratada e com as especificações de serviço do DER/PR ES-P 21/17.

Os equipamentos a serem utilizados para execução dos serviços são: vibro acabadora, que proporcione o espalhamento homogêneo e de maneira que se obtenha a espessura indicada, e os rolos de pneus e tandem liso, que proporcionem a compactação desejada e uma superfície lisa e desempenada.

Deverá ser observado o completo resfriamento do revestimento para abertura ao tráfego. Na execução do serviço deverão ser obedecidas as especificações DER/PR ES-P 21/17.

2.9 – CONSIDERAÇÕES COMPLEMENTARES PAVIMENTAÇÃO

O laudo do controle tecnológico do CBUQ deverá ser entregue antes da ultima medição. A obra deverá ser entregue limpa e em total acordo com as especificações acima expostas.

Wander Douglas Pires de Camargo
Engenheiro Civil – CREA PR 139360/D

Toledo, 28 de agosto de 2018.



EMDUR - Empresa de desenvolvimento urbano e rural de Toledo-PR.
CNPJ: 77.878.023/0001-28
PLANILHA ANALÍTICA DE CUSTOS

BDI: 23,27%
Encargos Sociais: 49,84%
Data: 26/12/2017

Obra: Pavimentação Asfáltica
Dimensão: 755,86 m²
Prazo de Execução: 60 dias

Local: ASSERMUTO - Rua Nossa Senhora de Fátima esquina com a Rua Aloisio Anschau, Jd. Gisela, Toledo-PR.

DISCRIMINAÇÃO DOS SERVIÇOS								UNID	QUANT.	P.U. c/ BDI	TOTAL PARCIAL	TOTAL
SERVIÇOS PRELIMINARES												
1.0												R\$ 47.328,73
1.1	regularizacao e compactacao de subleito ate 20 cm de espessura							m²	749,86	R\$ 1,60	R\$ 1.199,77	
1.2	execução e compactação de base e ou sub base com brita graduada simples - exclusive carga e transporte. af. 09/2017							m³	74,98	R\$ 101,61	R\$ 7.618,71	
1.3	execução de imprimação com asfalto diluido cm-30. af. 09/2017							m²	749,86	R\$ 9,22	R\$ 6.913,70	
1.4	pintura de ligacao com emulsao rr-1c							m²	755,86	R\$ 2,16	R\$ 1.632,65	
1.5	construção de pavimento com aplicação de concreto betuminoso usinado a quente (cbuq), camada de rolamento, com espessura de 3.0 cm - exclusive transporte. af. 03/2017							m³	22,67	R\$ 1.270,89	R\$ 28.811,07	
1.6	carga, manobras e descarga de mistura betuminosa a quente, com caminhao basculante 6 m3, descarga em vibro-acabadora							m³	22,67	R\$ 6,89	R\$ 156,19	
1.7	transporte comercial de brita							m³.km	906,50	R\$ 0,93	R\$ 843,04	
1.8	transporte com caminhão basculante 10 m3 de massa asfaltica para pavimentação urbana							m³.km	126,95	R\$ 1,21	R\$ 153,60	
TOTAL GERAL DOS MATERIAIS E EQUIPAMENTOS												R\$ 41.649,29
TOTAL GERAL DA MÃO DE OBRA												R\$ 5.679,44
TOTAL GERAL EM R\$												R\$ 47.328,73

Local: ASSERMINOTO - RUA 1000

com base na planilha de valores de obras da SINAPI. A composição do BDI segue

A composição dos custos unitários é com base na planilha de valores de obras da SINAPI. A composição do BDI segue recomendações do TCU.

CRISTOPHER CRISTIANO CARNEIROS DE AZEVEDO
DIRETOR SUPERINTENDENTE

RODRIGO BORTOLOTTI SALES
DIRETOR TÉCNICO



CRONOGRAMA FÍSICO FINANCEIRO GERAL

Obra: Pavimentação Asfáltica

Local: ASSERMUTO - Rua Nossa Senhora de Fátima esquina com a Rua Aloisio Anschau, Jd. Gisela, Toledo-PR.

PROPOSITANTE: Prefeitura do Município de Toledo

ITEM	DISCRIMINAÇÃO	TOTAL (R\$)	mês	
			1º	2º
1.0	PAVIMENTAÇÃO ASFÁLTICA	100,00% FS	32,00%	68,00%
		R\$ 47.328,73 FN	R\$ 15.145,19	R\$ 32.183,54
		100,00% FS	32,00%	100,00%
		R\$ 47.328,73 FN	R\$ 15.145,19	R\$ 32.183,54
		ACUMULADO	R\$ 15.145,19	R\$ 47.328,73

CRISTOPHER CRISTIANO CARNELOS DE AZEVEDO
DIRETOR SUPERINTENDENTE

RODRIGO BORTOLOTTO SALES
DIRETOR TÉCNICO

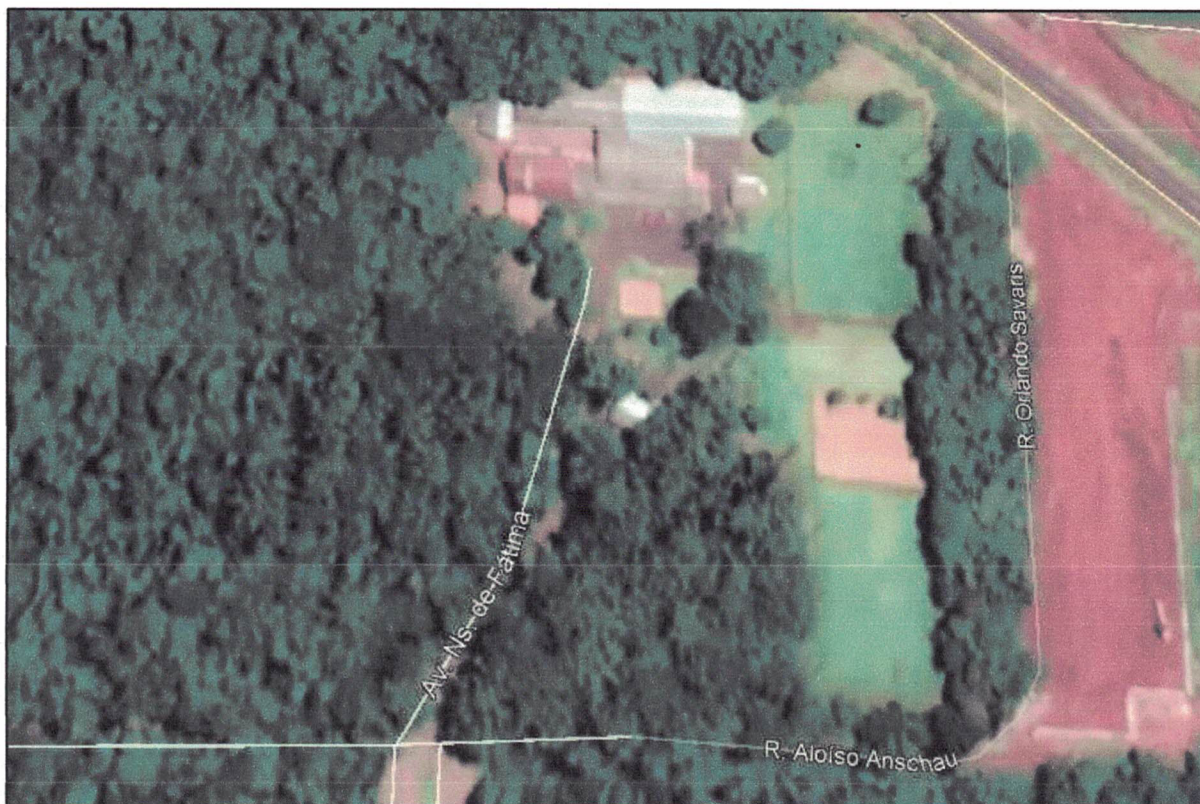

Planta de Implantação
SEM ESCALA

PREFEITURA DO MUNICÍPIO
DE TOLEDO
ADMINISTRAÇÃO
LÓGIO DE MARCHI



PREFEITURA DO MUNICÍPIO DE TOLEDO
Estado do Paraná

Secretaria do Planejamento Estratégico

R. Raimundo Leonardi, 1586
cep 85900-110,
Fone (045) 3378 8045
Toledo PR

obra **PAVIMENTAÇÃO ASFÁLTICA: ASSERMUTO**

local **ASSOCIAÇÃO DOS SERVIDORES DO MUNICÍPIO DE TOLEDO**

Proprietário:

Wander Douglas P. de Camargo

Resp. projeto

Engenheiro Civil

CREA PR - 139360/D

Resp. Técnico execução

prancha

01

projeto **PAVIMENTAÇÃO**

local **ASSOCIAÇÃO DOS SERVIDORES DO MUNICÍPIO DE TOLEDO**

desenho

Isabelle

data

JULHO/2019

escala

INDICADA

projeto n°

067.2019

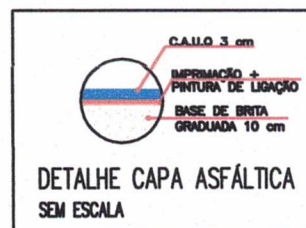
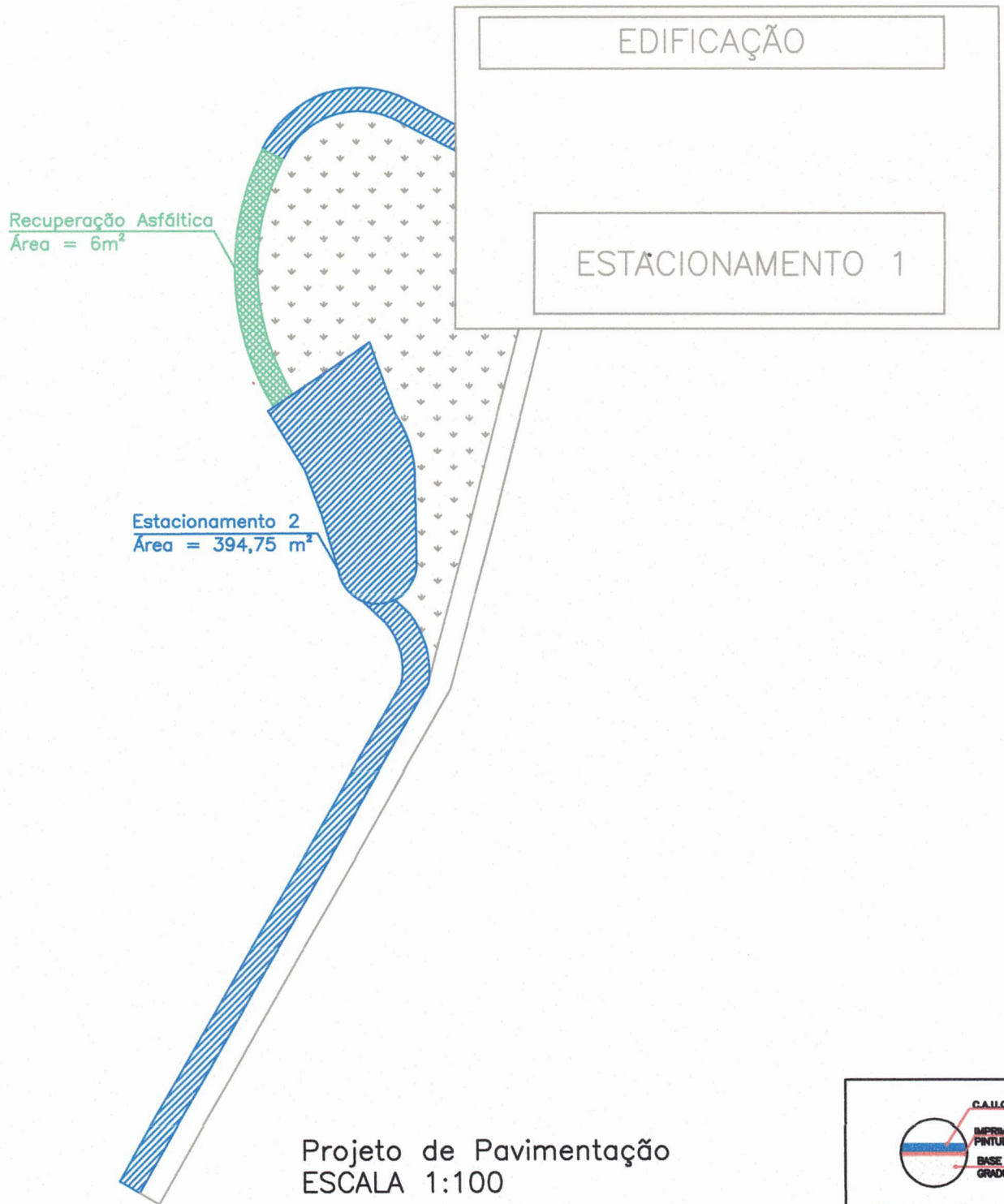

QUANTITATIVO	
DESCRIÇÃO DO SERVIÇO	QUANT.
BASE EM BRITA GRADUADA	74,99 m ³
IMPRIMAÇÃO COM EAI	749,86 m ²
PINTURA DE LIGAÇÃO COM EMULSÃO RR1-C	755,86 m ²
C.A.U.Q. COM CAP 50/70 - MASSA FINA - 3 cm	22,80 m ³

Observações:

Área de pavimentação nova = 749,86 m²

Área de recuperação asfáltica = 6,00 m²

LEGENDA	
	Pavimentação
	Recuperação
	Estrutura Existente

		REPÚBLICA FEDERATIVA DO BRASIL	
CADASTRO NACIONAL DA PESSOA JURÍDICA			
NÚMERO DE INSCRIÇÃO 80.402.845/0001-42 MATRIZ	COMPROVANTE DE INSCRIÇÃO E DE SITUAÇÃO CADASTRAL		DATA DE ABERTURA 02/12/1988
NOME EMPRESARIAL ASSOCIACAO DOS MORADORES E AMIGOS DE TRES BOCAS			
TÍTULO DO ESTABELECIMENTO (NOME DE FANTASIA) *****			PORTE DEMAIS
CÓDIGO E DESCRIÇÃO DA ATIVIDADE ECONÔMICA PRINCIPAL 87.11-5-02 - Instituições de longa permanência para idosos			
CÓDIGO E DESCRIÇÃO DAS ATIVIDADES ECONÔMICAS SECUNDÁRIAS Não informada			
CÓDIGO E DESCRIÇÃO DA NATUREZA JURÍDICA 399-9 - Associação Privada			
LOGRADOURO LOC TRES BOCAS	NÚMERO S/N	COMPLEMENTO	
CEP 85.904-340	BAIRRO/DISTRITO TRES BOCAS	MUNICÍPIO TOLEDO	UF PR
ENDEREÇO ELETRÔNICO		TELEFONE	
ENTE FEDERATIVO RESPONSÁVEL (EFR) *****			
SITUAÇÃO CADASTRAL ATIVA		DATA DA SITUAÇÃO CADASTRAL 03/11/2005	
MOTIVO DE SITUAÇÃO CADASTRAL			
SITUAÇÃO ESPECIAL *****		DATA DA SITUAÇÃO ESPECIAL *****	

Aprovado pela Instrução Normativa RFB nº 1.863, de 27 de dezembro de 2018.

Emitido no dia **28/08/2019** às **15:14:42** (data e hora de Brasília).

Página: 1/1

ATA

Aos dezesseis dias do mês de agosto do ano de dois mil e dezenove reuniu-se na sede da Associação dos Moradores e Amigos de Três Bocas Inscrito no CNPJ(MF) 80.402.845/0001-42 no município de Toledo estado do Paraná, a diretoria da associação, pra destinação dos valores do programa Orçamento do Povo para atender a instalação de forro na Associação dos Moradores e Amigos de Três Bocas, o valor de R\$ 53.355,24 , (Cinquenta e três mil trezentos e cinquenta e cinco reais e vinte e quatro centavos), certo te que seremos atendido por esta municipalidade deste já agradecemos.

Flávio Vinan
Nelson Cerutti

Toledo, 16 de agosto de 2019.

Edmundo B. Bomenir

André Luiz Domenico

Séle 12

Inacin Cerutti
Wesley Cerutti

Vitorino Cerutti
Sibio J. Cerutti

Cecivane Cerutti



Titular: Mario Lopes dos Santos Filho
Rua Almirante Barroso, 2990
Centro - Toledo - Paraná
CEP 85.900-020
45 3055-4080



TOLEDO, 14 / 09 / 83	1.º OFÍCIO DO REGISTRO DE IMÓVEIS COMARCA DE TOLEDO - PARANÁ
MATRÍCULA 19751	FOLHA 01
LIVRO Nº 2 - REGISTRO GERAL	

IMÓVEL: PARTE LOTE RURAL Nº 43, do 89 Perímetro da Fazenda Britânia, Município de Toledo-PR, com área de 1.100 m², denominado LOTE RURAL 438, com as seguintes confrontações: NORTE: com a parte restante do mesmo lote numa extensão de 33,33 mts. LESTE: Com a parte restante do mesmo lote numa extensão de 33,0 metros; SUL: com a parte restante do mesmo lote numa extensão de 33,33 metros, OESTE: com lote nº-43 numa extensão de 33,0 metros. PROPRIETÁRIO: ADOLINA STOFFEL ROLLING, brasileira viúva, do lar, residente e domiciliada em Três Bocas, no Município de Toledo-PR, CPF-119.402.129-87 TÍTULO AQUISITIVO: Matriculado sob o nº 8378 deste ofício.-x-x

0 Official:

R.1-19751 - Toledo, 14 de setembro de 1983.DONADOR: ADOLINA STOFFEL KOLLING; brasileira, viúva, do lar, residente e domiciliada em Três Bocas, Município e Comarca de Toledo, Estado do Paraná, CPF- 119.402.129-87. DONATÁRIO: ESPORTE CLUBE PROGRESSO DE TRÊS BUCAS, entidade esportiva e Social. Situado em Três Bocas, Município e Comarca de Toledo, Estado do Paraná, representada por seu Presidente o Sr. DIRCEU JOSÉ DE CARLI, brasileiro, casado, agricultor, residente e domiciliado em Três Bocas,neste Município de Toledo-PR, CPF-119.400.699-04,e como INTERVENIENTE ANENTE: PREFEITURA MUNICIPAL DE TOLEDO, Pessoa jurídica de direito público interno, CCC.MF 76.205.806.0081/88. Neste ato representado por seu Prefeito: ALBINO CORAZZA NETO, brasileiro, casado, advogado, residente e domiciliado nesta cidade, de Toledo-PR, CPF-126.569.419-28.TÍTULO: Escritura Publica de Doação, FURTA DO TÍTULO: Escritura lavrada em data de 15 de junho de 1983, às folhas nº 54, do livro nº 99, nas notas do Tabelião Vladimir Grande residente nesta cidade de Toledo-PR . CUSTAS: Sem valor declarado.—X-X-X-X X-X-X-X-X-X-X-X-X-X

C.D. field:

1º SERVIÇOS DE REGISTRO DE IMÓVEIS
CNPJ: 77.837.102/0001-50
Mário Lopes dos Santos Filho
Oficial
Célia Ely - Daniele Cristina Angeli
Eliane Follé
Paulo Ricardo de R. Lopes dos Santos
Solenara Pappini
Escriturantes e Substitutos
Rua Almirante Barroso, 2990 - Centro
CEP: 85900-020 - TOLEDO - PR

MEMORIAL DESCRITIVO/ ESPECIFICAÇÕES

FORRO DE PVC CENTRO COMUNITÁRIO TRÊS BOCAS

PARTE LOTE RURAL Nº 43 DO 8º PERÍMETRO DA FAZENDA BRITÂNIA,
DENOMINADO LOTE RURAL 43B, TOLEDO-PR.

DADOS CADASTRAIS DO ESTABELECIMENTO

Estabelecimento: CENTRO COMUNITÁRIO DE TRÊS BOCAS

Município: Toledo-PR

Endereço: Parte Lote Rural nº 43 do 8º Perímetro da Fazenda Britânia, denominado Lote Rural 43B, Toledo-PR.

Autor do projeto: Wagner Fernandes Quinquiolo - CREA PR 136210/D

Proprietário: MUNICÍPIO DE TOLEDO

1. CONVENÇÕES PRELIMINARES

A solução arquitetônica adotada visa atender as normativas do município, para o planejamento, programação e elaboração de projetos físicos.

A área total do Centro Comunitário é de 1.205,11 m² e a área a reformar é de 929,21 m².

A obra deverá ser executada de acordo com as especificações que se seguem, dentro das normas da construção, obedecendo aos projetos fornecidos pela contratante.

O Projeto, as Especificações e o Quantitativo são complementares entre si, de maneira que mesmo que algum serviço, eventualmente, não tenha sido apresentado em uma das partes, o mesmo também deverá ser orçado, constituindo-se como elemento integrante da obra.

O empreiteiro ao apresentar o preço para esta construção esclarecerá que não teve dúvidas na interpretação dos detalhes construtivos e das recomendações constantes das presentes especificações.

Aconselha-se que o executor visite, por sua exclusiva responsabilidade, o local da obra, obtendo para sua própria utilização, informações suplementares para a realização de sua proposta de execução.

As especificações dos acabamentos referem-se basicamente a indicação dos materiais e sua qualidade. Os procedimentos a serem adotados na execução dos serviços deverão obedecer estritamente às normas da ABNT e as recomendações do fabricante.

4

CRITÉRIO DE ANALOGIA:

Se as circunstâncias ou as condições locais tornarem aconselhável a substituição de alguns materiais especificados no presente Edital, essa substituição obedecerá ao disposto nos itens subsequentes e só poderá ser efetuada mediante expressa autorização, por escrito, do CONTRATANTE, para cada caso particular.

A substituição referida no item precedente será regulada pelo critério de analogia. Conforme a seguir definido.

Diz-se que dois materiais ou equipamentos apresentam analogia total ou equivalência se desempenham idêntica função construtiva, apresentam as mesmas características exigidas na Especificação ou no Procedimento que a eles se refiram.

Na eventualidade de uma equivalência, a substituição se processará sem haver compensação financeira para as partes, ou seja, CONTRATANTE e CONTRATADA.

Na eventualidade de uma semelhança, a substituição se processará com a correspondente compensação financeira para uma das partes, ou seja, CONTRATANTE ou a CONTRATADA.

O critério de analogia a que se refere o item *Critério e Analogia* será estabelecido em cada caso, pelo PROJETISTA e pelo ESPECIFICADOR, sendo objeto de registro no "Diário de Obras".

A consulta sobre analogia, envolvendo equivalência ou semelhança, será efetuada em tempo oportuno, pela CONTRATADA, não admitindo o CONTRATANTE, em nenhuma hipótese, que tal consulta sirva para justificar o não cumprimento dos prazos estabelecidos na documentação contratual.

Na hipótese de verificar-se uma semelhança, o pagamento correspondente será feito conforme o disposto sobre o assunto na documentação contratual.

No presente Edital, a identificação de materiais ou equipamentos por determinada marca implica, apenas, a caracterização de uma analogia, ficando a distinção entre equivalência e semelhança subordinada ao item *Critério e Analogia*.

Qualquer serviço executado em desacordo às especificações deste caderno, com os projetos ou com as orientações do fabricante, deverá ser refeito pela CONTRATADA sem ônus para a CONTRATANTE.

Qualquer dúvida resultante de informações divergentes entre os projetos e as especificações deste caderno deve ser informada à CONTRATANTE.

4

2. ORIENTAÇÃO GERAL E FISCALIZAÇÃO

Os serviços e obras serão realizados em rigorosa observância aos desenhos dos projetos e respectivos detalhes, bem como em estrita obediência as prescrições e exigências contidas no Memorial e Planilha Orçamentária.

Em caso de dúvidas quanto à interpretação do Memorial, da Planilha, ou do projeto Arquitetônico, detalhes ou das instruções de concorrência, deverá ser previamente consultada a fiscalização ou o responsável técnico.

Em caso de divergências entre desenhos de escalas diferentes, deverá ser levado ao conhecimento da fiscalização.

Em casos de divergências entre detalhes e estas especificações, prevalecerão sempre os primeiros, e deverá ser levado ao conhecimento da fiscalização para que a dúvida seja sanada.

Em casos de divergências entre as cotas dos desenhos e suas dimensões, medidas em escala, prevalecerão sempre as primeiras. Todos os detalhes de serviços constantes dos desenhos não mencionados nas especificações, assim como todos os detalhes dos serviços mencionados nas especificações que não conterem nos desenhos, serão interpretados como fazendo parte do projeto.

Nenhuma alteração nos desenhos fornecidos, bem como dessas especificações, poderá ser feita sem consulta prévia e autorização por escrito dos autores do projeto. A fiscalização poderá impugnar qualquer trabalho feito em desacordo com os desenhos e especificações fornecidos.

A CONTRATADA se obriga a tomar conhecimento e consultar todos os projetos antes e durante a execução de quaisquer serviços.

Em todos os casos de caracterização de materiais ou equipamentos através de determinada marca, tipo, denominação ou fabricante, fica subentendida a alternativa ou RIGOROSAMENTE SIMILAR, a critério do autor do projeto.

A CONTRATADA se obriga a facilitar meticulosa fiscalização dos materiais e execuções das obras e serviços contratados, facultando a fiscalização o acesso a todas as partes das obras contratadas, obrigando-se do mesmo modo, a facilitar à fiscalização em oficinas, depósitos ou dependências onde se encontrem materiais destinados a construção, serviços ou obras em preparos.



À fiscalização é assegurado o direito de ordenar a suspensão das obras e serviços sempre que estes estiverem em desacordo com o Memorial de Especificações, respectivo projeto ou detalhes.

Todos os materiais a empregar na obra, bem como a mão-de-obra serão de primeira qualidade, em obediência ao Memorial de Especificações, projetos e detalhes, objetivando a obtenção de um acabamento esmerado nos serviços, que só serão nessas condições. Em caso de dúvidas, prevalecerão as normas legais da ABNT-Associação Brasileira de Normas Técnicas.

A CONTRATADA se obriga a manter um responsável técnico, devidamente inscrito no CREA- Conselho Regional de Engenharia, Arquitetura e Agronomia da região ou CAU – Conselho de Arquitetura e Urbanismo, sob a qual esteja jurisdicionada a obra. Todo o contato será, de preferência, procedido através do engenheiro/ arquiteto.

3. SERVIÇOS A SEREM EXECUTADOS

Será executado o serviço de forro de PVC nas dependências da edificação, conforme Projeto Arquitetônico em anexo e descrição a seguir:

3.1. FORRO DE PVC (Incluso estrutura de fixação)

3.1.1. Generalidades

Os forros de PVC serão lineares, fabricados a partir de policloreto de vinila. A fixação do forro será feita por perfis de sustentação e pendurais de aço galvanizado, e deverá ser uniforme, sem recortes ou emendas aparentes. Para junção das régua, no sentido do comprimento, serão utilizadas emendas, e no perímetro do forro, serão utilizados arremates, ambos em PVC.

Serão evitadas luminárias com lâmpadas incandescentes junto ao forro e serão sempre empregadas luminárias de luz fria.

O armazenamento das régua será feito em local protegido de poeira e de intempéries e serão colocadas horizontalmente em pilhas de até 60 (sessenta) placas. Todas as precauções serão tomadas para evitar que as chapas sejam submetidas a esforços que eventualmente possam ocasionar deformações. Recomenda-se ainda o uso de papelão ondulado, lona ou outro material adequado como proteção provisória.

49

As réguaas serão manuseadas com o máximo de cuidado possível, com o uso de luvas de borracha, para evitar que a gordura e o suor das mãos possam impregnar nas chapas de forro.

3.2.2. Especificações

Os forros serão de réguaas de PVC das marcas Majestic, Uniplast, Profiplast ou similar presente no local. As placas deverão apresentar 110mm de largura e 10mm de espessura, no mínimo, com encaixe do tipo macho e fêmea, na cor branca.

Os forros serão estruturados com perfis de aço espaçados de 0,5 x 0,5 m sustentados por pendurais em aço espaçados 1 x 1 m, atirantados nas tesouras da estrutura do telhado ou nas treliças da Laje. As emendas e as bordas junto às paredes deverão ser encaixadas em peças especiais constituídas do mesmo material do forro.

As réguaas de PVC serão cortadas com lâminas abrasivas ou serra de dentes finos e com trava não acentuada. O comprimento das réguaas do forro será cerca de 5mm menor do que o vão a ser forrado, em todas as extremidades junto às paredes ou às junções, para permitir a livre dilatação do material.

6. SERVIÇOS FINAIS

A obra deverá ser entregue completamente limpa, devendo qualquer vestígio de tinta ou de argamassa desaparecer, deixando as superfícies completamente limpas e perfeitas, sob pena de serem substituídos.

OBSERVAÇÃO: A retirada e recolocação das luminárias serão de responsabilidade da Comunidade de Três Bocas.

Toledo, 29 de Julho de 2019.



Wagner Fernandes Quinquilo

Engenheiro Civil

CREA PR 136210/D



PREFEITURA DO MUNICÍPIO DE TOLEDO

Estado do Paraná

Secretaria do Planejamento Estratégico

FORRO DE PVC DO CENTRO COMUNITÁRIO DE TRÊS BOCAS

Parte Lote Rural nº 43 do 8º Perímetro da Fazenda Britânia, denominado Lote Rural 43B, Toledo-PR.

BASE: SINAPI 06/2019 - Desonerado

BDI: 27,21%

Item	Descrição	Und	Quant.	Valor Unit com BDI	Total
1	FORRO DE PVC - FORNECIMENTO E INSTALAÇÃO				53.355,24
1.1	FORNECIMENTO E INSTALAÇÃO DE FORRO EM RÉGUAS DE PVC, LISO, ESPESSURA 10MM, ANTI-CHAMA, INCLUSO ESTRUTURA DE FIXAÇÃO, ENTARUGAMENTO FIXADO NAS PAREDES E ESTRUTURADOS EM PERFIS DE AÇO GALVANIZADO, COM PENDURAL (ESP. 100CM) E ESTRUTURAS DE FIXAÇÃO TRANSVERSAIS (PERP. AO SENTIDO DO FORRO - ESP. 50CM), C/ CONTRAVENTAMENTO (PARAL. AO FORRO), JUNTO AS PAREDES, VIGAS E PILARES, EXECUTAR JUNTAS COM ARREMATES DE CANTONEIRAS OU U. AF_05/2017_P. OBS: APRESENTAR DOCUMENTO ATESTANDO DE QUE O FORRO É ANTI-CHAMA.	M2	929,21	57,42	53.355,24

Total Geral com BDI 53.355,24

OBSERVAÇÃO:

VALOR ESTIMADO DO MATERIAL → 32.013,14

VALOR ESTIMADO DA MÃO-DE-OBRA → 21.342,10

Toledo

terça-feira, 30 de julho de 2019

OBS. IMPORTANTES A SEREM CONSIDERADAS:

- 1 - O orçamento e o projeto são complementares entre si, de forma que as informações contidas em ambos devem ser consideradas e executadas.
- 2 - É de responsabilidade da empresa proponente a conferência do quantitativo e itens do orçamento, a obra deverá ser executada em sua íntegra conforme informações do projeto e orçamento. **Considerar perdas**
- 3 - Este orçamento é apenas orientativo. A composição dos custos unitários é com base em pesquisa de mercado e nas planilhas de valores de obras da SINAPI, DNIT e DER-PR e conforme art. 7º § 8º da Lei nº 8.666/93.
- 4 - Atentar-se para o peso e o valor máximo unitário de cada subitem, que poderá variar em até 20% (vinte por cento) para mais.
- 5 - Na coluna "preço unitário" a ser preenchida, não deverá ser aplicado fórmulas, somente números reais com duas casas decimais.
- 6 - Todas obras/serviços de canteiro, necessários pela contratada (banheiros, refeitórios, tapumes, etc), deverão ser executados e considerados no orçamento, bem como o transporte por caçamba dos entulhos e distribuídos nos descontos dos itens, não cabendo recursos futuros, pois essas necessidades variam muito de empresa para empresa.
- 7 - Para todos os itens, considerar fornecimento e instalação/execução.
- 8 - Para a execução do orçamento, é obrigatório fazer uma análise técnica dos serviços e projetos, sendo que qualquer dúvida a respeito de serviços/planilhas/projetos, deverá ser notificado ao processo, antes da licitação, não cabendo reclamações futuras, exclui-se serviços novos e/ou serviços que constarem em projeto e não na planilha.

Wagner Fernandes Quinquiollo
CREA PR - 136210/D

CRONOGRAMA FÍSICO-FINANCEIRO

FORRO DE PVC DO CENTRO COMUNITÁRIO DE TRÊS BOCAS

Parte Lote Rural nº 43 do 8º Perímetro da Fazenda Britânia, denominado Lote Rural 43B, Toledo-PR.

PREFEITURA MUNICIPAL DE TOLEDO

ITEM	DISCRIMINAÇÃO	TOTAL (R\$)	MESES			
			1º	2º	3º	4º
1	FORRO DE PVC - FORNECIMENTO E INSTALAÇÃO	100,00%	50,00%	50,00%		
		53.355,24	26.677,62	26.677,62	0,00	0,00
TOTAL		0,00%	50,00%	50,00%	0,00%	0,00%
		53.355,24	26.677,62	26.677,62	0,00	0,00
	ACUMULADO		26.677,62	53.355,24	53.355,24	53.355,24

Legenda: FN = Financeiro.
Legenda: FS = Físico.

Wagner Fernandes Quinquelo
CREA PR - 136210/D



CREA-PR Conselho Regional de Engenharia e Agronomia do Paraná
Anotação de Responsabilidade Técnica Lei Fed 6496/77
Valorize sua Profissão: Mantenha os Projetos na Obra
2ª VIA - ÓRGÃOS PÚBLICOS



ART Nº 20193510468
Vínculo empregatício com
empresa pública e/ou órgão
público
ART Principal

Esta ART somente terá validade se for apresentada em conjunto com o comprovante de quitação bancária.

Profissional Contratado: WAGNER FERNANDES QUINQUIOLO
(CPF:062.942.719-40)

Nº Carteira: PR-136210/D - Nº Visto Crea: -

Título Formação Prof.: ENGENHEIRO CIVIL.

Empresa contratada:

Nº Registro:

Contratante: MUNICÍPIO DE TOLEDO

CPF/CNPJ: 76.205.806/0001-88

Endereço: R RAIMUNDO LEONARDI 1586 CENTRO

CEP: 85900110 TOLEDO PR Fone: 4530558800

Local da Obra/Serviço: RURAL S/N

AREA RURAL DE TOLEDO - TOLEDO PR

Quadra: LOTE RURAL
CEP: 85919899

Lote: 43

Tipo de Contrato	5	VÍNCULO EMPREGATÍCIO	Dimensão	1205,11 M2
Ativ. Técnica	2	ESTUDO, PLANEJAMENTO, PROJETO, ESPECIFICAÇÕES	Área Existente	1205,11 M2
Área de Comp.	1101	EDIFICAÇÕES - CONSTRUÇÃO CIVIL	Área Reformada	929,21 M2
Tipo Obra/Serv	015	EDIFICAÇÕES PÚBLICAS QUALQUER ÁREA		
Serviços contratados	001	PROJETO ARQUITETÔNICO		
	168	ELABORAÇÃO DE ORÇAMENTOS		
	301	VÍNCULO EMPREGATÍCIO COM ÓRGÃO PÚBLICO		

Dados Compl. 0
Data Início 25/07/2019
Data Conclusão 30/07/2019

Vlr Taxa R\$ 85,96

Base de cálculo: TABELA TAXA MÍNIMA

Outras Informações sobre a natureza dos serviços contratados, dimensões, ARTs vinculadas, ARTs substituídas, contratantes, etc
ELABORAÇÃO DE PROJETO ARQUITETÔNICO E ORÇAMENTO PARA REFORMA DO CENTRO COMUNITÁRIO DE TRÊS BOCAS (FORRO DE PVC), PARTE LOTE RURAL Nº 43 DO 8º PERÍMETRO DA FAZENDA BRITÂNIA, DENOMINADO LOTE RURAL 43B, TOLEDO-PR.
Insp.: 4330
30/07/2019
CreaWeb 1.08

Assinatura do Contratante

Assinatura do Profissional

Declaro estar ciente quanto à necessidade do atendimento às normas de acessibilidade, conforme disposto no art. 11, do Decreto 5.296 de 2004

2ª VIA - ÓRGÃOS PÚBLICOS Destina-se à apresentação nos órgãos de administração pública, cartórios e outros.
Central de Informações do CREA-PR 0800 041 0067

A autenticação deste documento poderá ser consultada através do site www.crea-pr.org.br

Conheça a nova ART do Crea-PR acessando <https://art.crea-pr.org.br> ou através do Código QR ao lado.



A Anotação de Responsabilidade Técnica (ART) foi instituída pela Lei Federal 6496/77, e sua aplicação está regulamentada pelo Conselho Federal de Engenharia e Agronomia (CONFEA) através da Resolução 1025/09.

29/07/2019 09:33:51

PREFEITURA DO MUNICÍPIO
DE TOLEDO**PREFEITURA DO MUNICÍPIO DE TOLEDO**
Estado do Paraná
Secretaria do Planejamento EstratégicoR. Raimundo Leonardi, 1586
cep 85900-110,
Fone (045) 3055 8876
Toledo PR

ARQUITETÔNICO

REFERÊNCIA:

PLANTA BAIXA E CORTE

OBRA: REFORMA DO CENTRO COMUNITÁRIO TRÊS BOCAS

LOCAL: PARTE LOTE RURAL Nº 43 DO 8º PERÍMETRO DA FAZENDA
BRITÂNIA, DENOMINADO LOTE RURAL 43B, TOLEDO – PR

PROPR.: PREFEITURA DO MUNICÍPIO DE TOLEDO

PRANCHA:

ÚNICA

SITUAÇÃO:

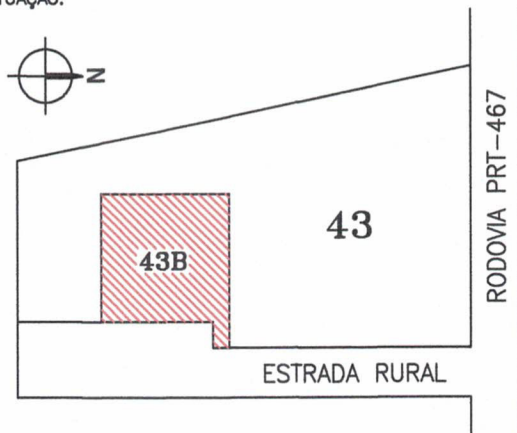

PROJETO:

Wagner Fernandes Quinquilo
CREA PR - 136210/D

RESP. TÉCNICO:

ESTATÍSTICAS:

ÁREA EXISTENTE	1.205,11m ²
ÁREA DE REFORMA	929,21m ²

PROPRIETÁRIO:

PREFEITURA DO MUNICÍPIO DE TOLEDO

PROJETO:

JULHO/2019

ESCALA:

INDICADA

DESENHO:

EDUARDA BOMBARDELLI

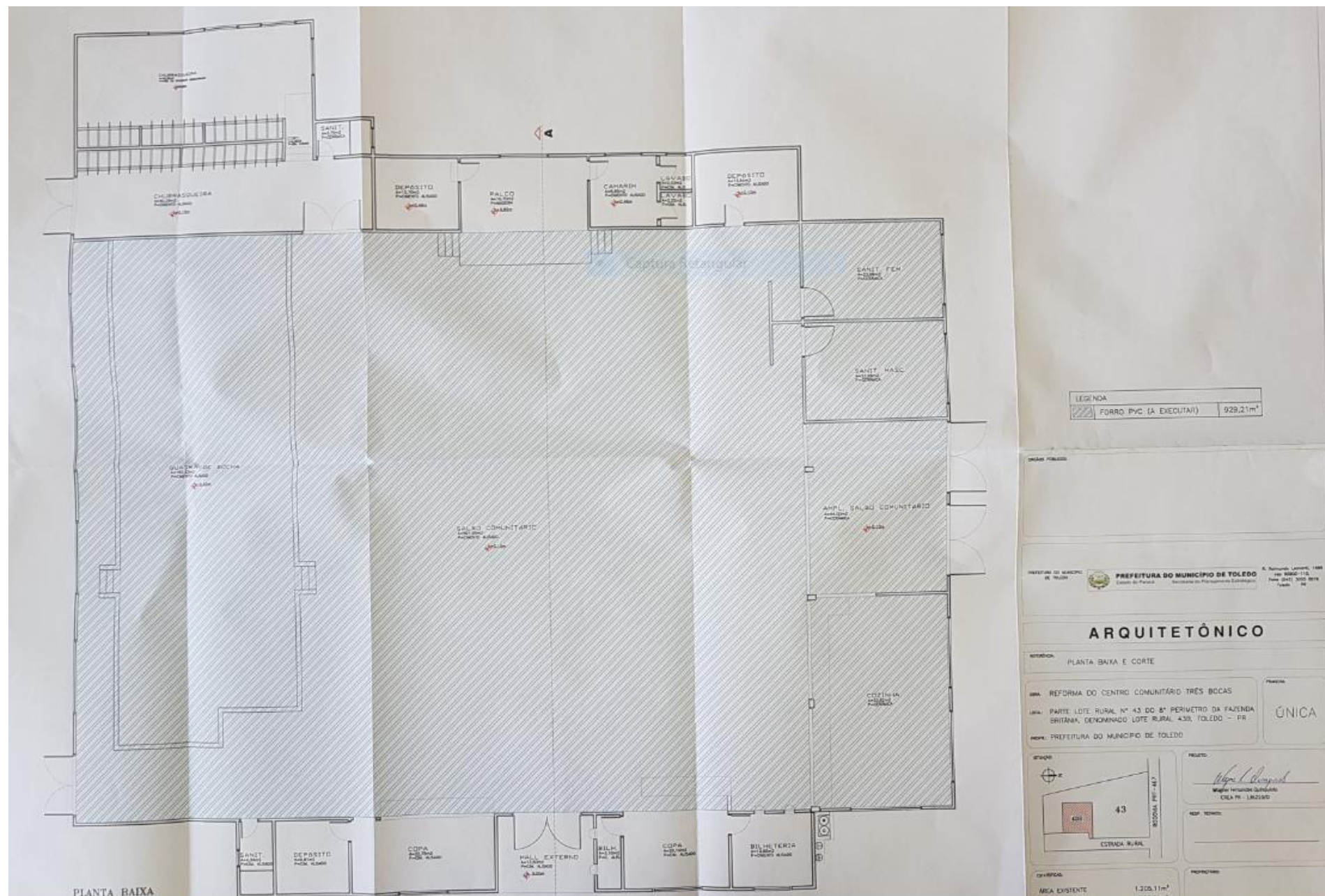



Gabinete do Prefeito

Prefeitura Municipal de Toledo

Estado do Paraná

LEI Nº 1010/80

DATA : 02 de dezembro de 1980.

SÚMULA : Declara de Utilidade Pública a
Associação dos Servidores Municipais de Toledo - ASSERMUTO.

O PREFEITO MUNICIPAL DE TOLEDO, Estado do
Paraná,

FAZ SABER que a Câmara Municipal de Toledo aprovou e ele sanciona a seguinte lei:

Art. 1º - É declarada de Utilidade Pública a ASSOCIAÇÃO DOS SERVIDORES MUNICIPAIS DE TOLEDO - ASSERMUTO, entidade com sede e foro na cidade e comarca de Toledo, Estado do Paraná.

Art. 2º - Esta lei entrará em vigor na data de sua publicação, revogadas as disposições em contrário.

GABINETE DO PREFEITO MUNICIPAL DE TOLEDO,
Estado do Paraná, em 02 de dezembro de 1980.

Duílio Genari
PREFEITO MUNICIPAL

REGISTRE-SE E PUBLIQUE-SE

João Alberto Vlezzer

SECRETÁRIO DA ADMINISTRAÇÃO

PUBLICADO NO JORNAL

Tribuna do Oeste
No 240 DE 14.12.80 FLS 44

SEC. DA ADMINISTRAÇÃO



MUNICÍPIO DE TOLEDO

Estado do Paraná

35

LEI “R” 138, de 4 de novembro de 2014

Declara de utilidade pública a Associação dos Moradores e Amigos de Três Bocas.

O POVO DO MUNICÍPIO DE TOLEDO, por seus representantes na Câmara Municipal, aprovou e o Prefeito Municipal, em seu nome, sanciona a seguinte Lei:

Art. 1º – Esta Lei declara de utilidade pública a Associação dos Moradores e Amigos de Três Bocas.

Art. 2º – Fica declarada de utilidade pública a Associação dos Moradores e Amigos de Três Bocas, entidade de direito privado, sem fins lucrativos, com sede e foro no Município e Comarca de Toledo, Estado do Paraná.

Art. 3º – Esta Lei entra em vigor na data de sua publicação.

GABINETE DO PREFEITO DO MUNICÍPIO DE TOLEDO,
Estado do Paraná, em 4 de novembro de 2014.



LUIS ADALBERTO BETO LUNITTI PAGNUSSATT
PREFEITO DO MUNICÍPIO DE TOLEDO

REGISTRE-SE E PUBLIQUE-SE



AMAURI VILMAR LINKE
SECRETÁRIO DA ADMINISTRAÇÃO